



METODOLOGIA

privind procedura de verificare a gradului de similitudini a lucrărilor academice la Universitatea Emanuel din Oradea

Pentru a se asigura de integritatea academică a activității de cercetare a studenților, indiferent de nivelul de studii sau program, s-a inițiat și se aplică următoarea procedură:

1. Studentul / masterandul va accesa prin intermediul Bibliotecii Universității Emanuel din Oradea serviciul de verificare a gradului de similitudini prin depunerea variantei electronice (Word) a textului lucrării sale academice (lucrare de licență, lucrare de disertație sau lucrare academică), cu denumirea fișierului care să conțină numele persoanei, spre exemplu *AAAA Ioan Ioan – lucrare licenta.doc*
2. Studenții au posibilitatea și responsabilitatea ca în prealabil să își verifice pe cont propriu lucrările utilizând cele două licențe ale software-ului instalate pe computerele de la bibliotecă; verificarea efectuată de aceștia nu are decât rol consultativ, obiectivul fiind ca studentul să efectueze eventualele corecturi / ajustări înainte de a depune în mod oficial lucrarea; lucrarea, odată depusă oficial, va fi considerată drept text final, iar în cazul identificării plagiatului studenții vor putea fi sancționați conform prevederilor Codului de Etică și Deontologie Profesională al universității.
3. Biblioteca va utiliza software-ul *Plagiarism Detector* pentru a identifica gradul de similitudini pentru fiecare lucrare în parte, după cum urmează: se va efectua atât verificarea “*Detect Word-to-Word (maximum exactness) - Sciences*”, cât și “*Detect Text Rewrite (maximum detection) - Arts*”, realizându-se comparația cu sursele existente pe internet “Internet check”, cât și cu lucrările care se stochează de la an la an folosind opțiunea “Check against Folder of Documents”.

4. Rapoartele rezultate ca urmare a verificării lucrărilor de licență și disertație, semnate de personalul angajat al bibliotecii, se vor transmite cadrului didactic coordonator al lucrării de finalizare a studiilor prin intermediul studentului.
5. Fiecare domeniu are stabilit gradul de similitudini acceptabil în funcție de natura domeniului de studiu, după cum urmează:

Domeniul de studiu	% max. recomandat <i>Referenced</i>	% max. admis pentru <i>Plagiarism</i>
Teologie	20%	Max. 3% (exclusiv pentru expresii uzuale, denumiri, nume proprii, surse bibliografice sau alte asemenea înșiruirii de cuvinte), cumulat cu 0 (zero) paragrafe/ idei/ propoziții care să nu aibă sursa indicată
Asistență socială	7%	
Muzică	40%	
Limbă și literatură	Gramatică - 50% Literatură - 40%	
Management	10%	
Cibernetică, statistică și informatică economică	10%	

6. Cadrul didactic coordonator va lua aminte la rapoartele oficiale primite, va analiza toate acele expresii care sunt identificate de către software drept plagiat și va semnala Comisiei de Etică cazurile în care s-au identificat probleme.
7. În cazul în care lucrarea nu prezintă probleme din perspectiva unui grad de similitudini superior pragului stabilit, cadrul didactic coordonator poate elibera referatul necesar înscrierii la examenul de licență/ disertație.

În continuare sunt prezentate câteva screenshot-uri a diferiților pași menționați mai sus.

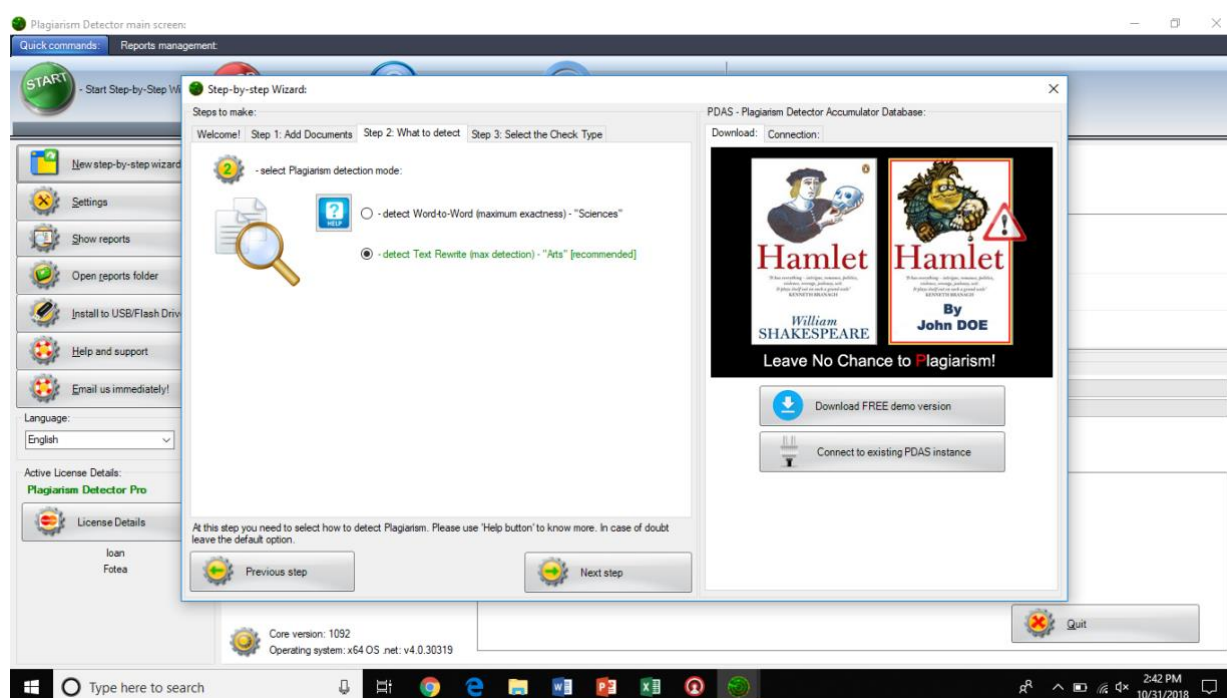

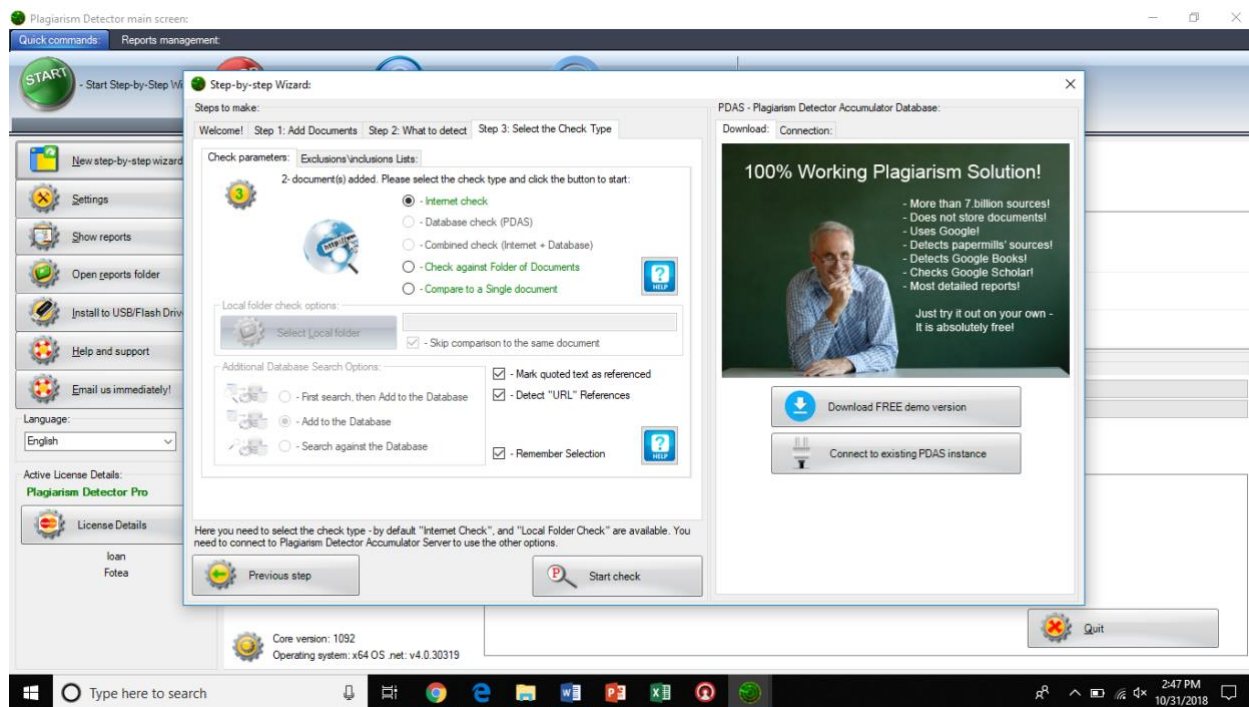

8. Lucrările NU vor putea fi redactate/scrise integral sau parțial de către alte persoane sau de către softuri de inteligență artificială (AI) de tip Chat GPT, Bing etc. Studentul/studenta va declara pe proprie răspundere că lucrarea a fost elaborată și scrisă în integralitatea ei de către el/ea. Excepție vor face acele lucrări/proiecte realizate de studenții de la programul de Informatică economică, în acele cazuri în care studierea AI este parte a cursurilor specifice domeniului.
9. Conținutul declarației este: *Subsemnatul/a, student/ă (absolvent/ă) al/a Universității Emanuel din Oradea, Facultatea de programul de studii universitare de licență/master în specializarea, declar pe proprie răspundere că lucrarea de față este rezultatul muncii mele, pe baza cercetărilor mele și pe baza informațiilor obținute din surse care au fost citate și indicate, conform normelor academice, în note și în bibliografie. Lucrarea nu conține porțiuni plagiare, iar sursele bibliografice au fost folosite cu respectarea legislației române și a convențiilor internaționale privind drepturile de autor. Declar că lucrarea nu a mai fost prezentată, sub această formă, în alte contexte de examen sau de concurs.*
10. Coordonatorul științific al lucrării de finalizare a studiilor va descuraja folosirea softurilor de inteligență artificială (AI) de tip Chat GPT, Bing sau altele asemănă-

toare, în care aceste instrumente să scrie pentru/în locul studentului. Excepție vor face orice proiecte/lucrări la care profesorul/coordonatorul solicită explicit utilizarea instrumentelor AI cu scopul însușirii de abilități de lucru în domeniul informaticii.

11. Răspunderea juridică asupra autenticității și originalității lucrării este a autorului.

Prezenta metodologie a fost aprobată în ședința Senatului Universității Emanuel din Oradea din data de 15 martie 2019.

Prezenta Metodologie, în forma modificată, a fost aprobată în ședința Senatului Universității Emanuel din Oradea din data de 27 iunie 2023.

Președinte al Senatului UEO,

Conf. univ. dr. Aurelian Botică